



Regionaal crisisplan Noord-Holland Noord 2021

Geactualiseerde versie 3.0



1. Overzicht

Samenvatting

Het regionaal crisisplan (RCP) beschrijft de inrichting van de regionale multidisciplinaire crisisorganisatie. De taken, verantwoordelijkheden en bevoegdheden van de organisatie in het kader van rampenbestrijding en crisisbeheersing worden vastgelegd. De organisatie is generiek en past zich aan de aard en omvang van het incident aan. Operationele eenheden worden flexibel naar behoefte ingezet. Op basis van het aantal uitvoerende eenheden bouwt zich een sturende (leidinggevende) en een ondersteunende (informatie en logistiek) structuur op.

Inhoud van het document

Dit document beschrijft de volgende onderwerpen.

Hoofdstuk	Onderwerp	Pagina
Algemeen		
1	Overzicht	1
2.	Over dit document	2
3.	Thema's in ontwikkeling	3
Basis crisisorganisatie		
4.	Opschalen in acute / niet-acute situatie	5
5	Bevoegd gezag en operationele leiding	6
6.	Onderdelen crisisorganisatie	8
7.	Het GRIP-model	12
Inrichten en afbouwen		
8.	Alarmeren en opschalen	14
9.	Afschalen en nafase	16
10.	Informatiemanagement	17
Monodisciplinaire processen		
11.	Bevolkingszorg	18
12.	Brandweertzorg	20
13.	Geneeskundige zorg	22
14.	Politiezorg	23
Omgeving		
15.	Crisispartners / netwerken	26

2. Over dit document¹

Documentinformatie

Dit document is de geactualiseerde versie van het Regionaal crisisplan Noord-Holland Noord versie 2.0. Het regionaal crisisplan 2021 is vastgesteld door het Algemeen Bestuur op 27 mei 2021.

Doel

Het RCP beschrijft de multidisciplinaire samenwerking bij crises en rampen. Belicht worden de organisatie, de verantwoordelijkheden, de taken en bevoegdheden binnen de rampenbestrijding en crisisbeheersing (cf. art. 16 Wvr). Dit document vormt de basis voor de operationele planvorming in Veiligheidsregio NHN.

Voor wie

Dit document is bestemd voor functionarissen die een relatie hebben met de rampenbestrijding en crisisbeheersing in de veiligheidsregio Noord-Holland Noord en wordt ter beschikking gesteld via de Toolbox Crisis.

TVB

De taken, verantwoordelijkheden en bevoegdheden bij dit document zijn:

Wie	TVB
Teammanager Risico- en crisisbeheersing	Opstellen van het document
Algemeen Bestuur van Veiligheidsregio NHN	Vaststellen van het document
Team Risico- en crisisbeheersing	Beheren van het document

Andere documenten: monodisciplinaire deelplannen

Het RCP beschrijft de inrichting van de crisisorganisatie en op hoofdlijnen de uitvoering daarvan door coördinerende multidisciplinaire teams en monodisciplinaire uitvoeringsorganisaties. Een uitwerking van de uitvoering monodisciplinair wordt gedaan in de deelplannen van deze organisaties en zijn geen onderdeel van het RCP.

Andere documenten: het regionaal risicoprofiel en operationele plannen

In het regionaal risicoprofiel staat beschreven welke risicovolle objecten en scenario's de regio Noord-Holland Noord kent. De operationele maatregelen en afspraken tussen crisisorganisaties ten aanzien van deze risico's staan beschreven in operationele plannen ten behoeve van de crisisorganisatie. De uitwerking in de operationele plannen is gebaseerd op de structuur en werkwijze als beschreven in het RCP. Waar van deze hoofdlijnen wordt afgeweken wordt dat in het betreffende operationele plan vermeld.

¹ Waar in dit document bij de aanduiding van een persoon of functionaris de mannelijke persoonsvorm wordt gebruikt, dient daaronder ook de vrouwelijke begrepen te worden.

3. Thema's in ontwikkeling

Inleiding

De inhoud van het crisisplan is gebaseerd op de kaders als beschreven in de Wet veiligheidsregio's (Wvr) en het Besluit veiligheidsregio's (Bvr). Beschreven is hoe de crisisorganisatie in Noord-Holland Noord is ingericht en hoe uitvoering daarvan bij grootschalige incidenten en crises plaatsvindt. De belangrijkste actuele thema's zijn hieronder beschreven.

Netcentrische crisisbeheersing

Een aantal jaren geleden heeft de netcentrische werkwijze haar intrede gedaan binnen de crisisbeheersing. Dit heeft zijn eerste uitwerking en concretisering gekregen binnen het informatiemanagement. Vanuit een strak gestuurd hiërarchische vorm van het delen van SitRap's (situatierapportages) is de overstap gemaakt naar een vorm van 'genetwerkte' informatie-uitwisseling. Inmiddels is deze manier van informatie-uitwisseling stevig verankerd in de crisisbeheersing in Nederland.

Het netcentrische gedachtengoed vindt inmiddels ook zijn weg in de manier waarop je crises kunt managen: als een netwerk van gelieerde functies en teams van betrokken partijen als leidende structuur waarbinnen het proces Leiding & Coördinatie vormt krijgt. Dit geldt uiteraard in beperkte mate voor de acute fase bij zogenaamde flitsrampen, maar is zeker van toepassing in dreigende crises of zich langzaam ontwikkelende crises. Voorbeelden hiervan zijn: stijgende waterstanden en dreigende overstromingen. Of in een situatie waarin een externe partij de feitelijke probleemhouder is (bijvoorbeeld bij verstoring van de drinkwatervoorziening). Daar waar er ruimte voor is kan een crisisorganisatie ingericht worden die het beste aansluit bij (een zich ontwikkelende) crisis, veelal zal de operationeel leider hier de initiator en verantwoordelijke in zijn.

Crisispartners

Passend bij de netcentrische benadering is de ontwikkeling dat crisisbeheersing gedragen wordt door de verbinding tussen, en samenwerking met alle betrokken partijen. Een crisisorganisatie in NHN dient te steunen op de pilaren van bestaande relaties met relevante partners. Dit krijgt vorm door in de voorbereiding op mogelijke ongevallen en crises met elkaar te hebben verkend welke afhankelijkheden en samenwerkingsvoordelen er zijn in het geval zich een dergelijke situatie zich zou aandienen.

Crisiscommunicatie

Onder invloed van snelgroeiende communicatie-platforms (sociale media) heeft crisiscommunicatie zich ontwikkeld tot een prominent proces in de crisisbeheersing.

In 2020 is de Communicatieadviseur ROT toegevoegd aan de kernbezetting van het ROT met de insteek dat deze net als de informatiemanager een belangrijke adviseur is voor de Operationeel Leider en het gehele operationele team. Dit is in lijn met het Kabinetsstandpunt over de evaluatie van de Wet veiligheidsregio's waarin wordt gesteld dat "Onderkend moet worden door alle betrokken crisispartners dat crisiscommunicatie een integraal onderdeel hoort te zijn van het proces van crisisbeheersing". Of dit in de toekomst betekent dat crisiscommunicatie niet meer onder bevolkingszorg valt, maar een zelfstandige organisatie of kolom wordt, is op dit moment nog onduidelijk.

Overgang naar de nafase

Crisisbeheersing is niet 'klaar' als de acute fase achter de rug is. In veel gevallen moet er dan nog juist veel werk verzet worden. Het is daarom van groot belang dat deze overgang goed begeleid wordt, zodat de activiteiten in de nafase vloeiend van uit de acute fase kunnen opstarten en in eerste aanleg ondersteund worden vanuit de processen in de acute fase. Vanuit dit besef besteden de sleutelfunctionarissen hier bij het afronden van de acute fase voldoende aandacht aan en nemen hun verantwoordelijkheid daarin.

Monitoren en verbeteren

Om de crisisorganisatie 'bij de tijd' te houden loopt een voortdurend proces van monitoren en verbeteren. Dit houdt onder andere in dat inzetten (multidisciplinair) geëvalueerd worden en dat conclusies en aanbevelingen leiden tot aanpassingen en verbeteringen van de sturende, uitvoerende en ondersteunende processen. Het team Risico- en crisisbeheersing voert dit proces uit en draagt zorg voor het doorvoeren van verbeteringen, bijvoorbeeld in operationele plannen en trainingen. Ook ervaringen van andere regio's bij de inzet bij crises kunnen leiden tot aanpassingen.

4. Opschalen in acute / niet-acute situatie

Inleiding

De crisisorganisatie is inzetbaar voor acute en niet-acute situaties: incidenten, rampen en crises die niet via de reguliere processen kunnen worden opgepakt

De acute situatie

Bij een acute situatie moet onder tijdsdruk direct door de crisisorganisatie worden gehandeld en er wordt dan gebruikt gemaakt van een vooraf beschreven opschalingsmodel: het GRIP-model genoemd. De afkorting GRIP staat voor Gecoördineerde Regionale IncidentbestrijdingsProcedure. Vanuit de dagelijkse routine (GRIP 0) kan worden opgeschaald naar verschillende regionale sturingsniveaus of bovenregionale sturingsniveaus. De crisisorganisatie kent (binnen het GRIP-model) verschillende niveaus met voor ieder niveau een sturend crisisteam (operationeel/ tactisch/ strategisch). Het GRIP-model en de structuur die daarbij hoort wordt beschreven in hoofdstuk 7.

De niet-acute situatie

Bij een niet-acute crisis is er meer tijd beschikbaar voor afstemming in de crisisorganisatie en met partners. Er is dan meer gelegenheid om in te spelen op actuele en dreigende risico's en daar de best passende crisisorganisatie aan te koppelen.

In de niet-acute situatie, bijvoorbeeld in geval van een dreigende calamiteit, heeft de operationeel leider een sleutelrol bij het bepalen van de passende crisisorganisatie. Hij stemt (indien relevant) af met burgemeester/ voorzitter veiligheidsregio, ROT functionarissen (bijvoorbeeld in een pre-ROT) en andere betrokken partijen.

De directeur Veiligheidsregio Noord-Holland Noord en de teammanager Risico- en crisisbeheersing kunnen de operationeel leider een aanwijzing tot opschaling geven.

Bij het inrichten van de crisisorganisatie kunnen onderdelen van de GRIP-structuur of haar coördinerende teams worden ingezet, maar ook andere onderdelen of functionarissen kunnen hiervan deel uitmaken.

5. Bevoegd gezag en operationele leiding

Inleiding

In dit hoofdstuk wordt toegelicht wat wordt verstaan onder bevoegd gezag en operationele leiding.

Coördinatie niveaus

Buiten de opgeschaalde crisissituatie wordt hulp verleend door de (samenwerkende) hulpverleningsdiensten; afstemming vindt plaats tijdens het zogenaamde motorkapoverleg.

De opgeschaalde crisisorganisatie kent de volgende sturingsniveaus:

- Bestrijden van een incident ter plaatse (GRIP1)
- Beheersen van een incident op afstand (GRIP 2)
- Besturen van de crisisorganisatie op gemeentelijk niveau (GRIP 3)
- Besturen van de crisisorganisatie op regionaal niveau (GRIP 4)
- Besturen van de crisisorganisatie op interregionaal niveau (GRIP 5)

Operationele leiding

Operationele leiding is de bevoegdheid tot het, in opdracht van het bevoegd gezag, geven van bindende aanwijzingen aan commandanten/ hoofden van de bij de bestrijding van het incident samenwerkende operationele diensten, zonder daarbij te treden in de bevoegdheden van deze functionarissen over de wijze van uitvoeren van de taken. Elk sturingsniveau binnen de crisisbeheersing of incidentbestrijding kent een eenhoofdige operationele leiding.

Bevoegd gezag

In de rampenbestrijding heeft de burgemeester de rol van het bevoegd gezag en heeft hij het opperbevel over de operationele diensten. Sommige incidenten kennen ook andere functionarissen in de rol van het bevoegde gezag. Zo heeft in het geval van handhaving van de rechtsorde de (hoofd)officier van Justitie de rol van bevoegd gezag. Daarnaast zijn er bijzondere bevoegdheden en verantwoordelijkheden die beschreven worden in de 'bestuurlijke netwerkkaarten crisisbeheersing'.

Burgemeester

De burgemeester heeft binnen zijn gemeente het opperbevel in geval van een ramp of van ernstige vrees voor het ontstaan daarvan binnen zijn gemeente. De burgemeester heeft de volgende taken:

- Beslisser: nemen van strategische beslissingen;
- Boegbeeld: functioneren als boegbeeld in de crisiscommunicatie;
- Burgervader: klaarstaan als burgervader (of -moeder) voor de bevolking.

Voorzitter veiligheidsregio

In geval van een ramp of crisis van meer dan plaatselijke betekenis of van ernstige vrees voor het ontstaan daarvan, waarvoor bestuurlijke coördinatie noodzakelijk is kan de voorzitter VR een regionaal beleidsteam (RBT) bijeenroepen en is hij, voor de rampenbestrijding en crisisbeheersing in de betrokken gemeenten, bevoegd toepassing te geven aan de artikelen 4, 5, 6 en 7 van de Wet Veiligheidsregio's.

De voorzitter van de veiligheidsregio heeft de volgende taken:

- Nemen van strategische beslissingen;
- Functioneren als regionaal boegbeeld in de crisiscommunicatie;
- Als meerdere veiligheidsregio's bij de ramp zijn betrokken, met de betrokken voorzitters VR afstemmen en afspraken maken over de coördinatie van de rampbestrijdingsprocessen (met mogelijkheid om op te schalen naar GRIP 5).

Rijksheren

Rijksheren zijn bij AMvB aangewezen functionarissen, die in buitengewone omstandigheden noodbevoegdheden namens de vakminister kunnen uitoefenen. Ze komen in beeld als een vitaal belang wordt bedreigd en de normale bevoegdheden ontoereikend zijn om die dreiging aan te pakken. Zij oefenen de hun gemandateerde bevoegdheden zoveel mogelijk uit na overleg met de voorzitter van de veiligheidsregio. In Noord-Holland Noord zijn de volgende Rijksheren benoemd:

Ministerie	Rijksheer
Ministerie van BZK	- Commissaris van de Koning
Ministerie van I&M	- Hoofdingenieur-Directeur van een regionale dienst van Directoraat Rijkswaterstaat
Ministerie van Defensie	- Hoofd Facilitair Steunpunt Nieuwe Haven van de Koninklijke Marine - Directeur Kustwacht
Ministerie van EZ	- Directeur Kamer van Koophandel Noordwest-Holland - Regioambassadeur van een vestiging van directie Regio en Ruimtelijke Economie
Ministerie van VWS	- Aangewezen inspecteur gezondheidszorg

Rijk

Op rijksniveau is de Ministeriele Commissie Crisisbeheersing (MCCb), voorgezeten door de Minister van Veiligheid en Justitie of Minister-president, belast met de coördinatie van de intersectorale crisisbeheersing en besluitvorming over de samenhangende aanpak daarvan.

6. Onderdelen crisisorganisatie

Inleiding

Voor het aansturen van de crisisorganisatie in de veiligheidsregio bestaan de volgende organisaties of crisisteams:

- Meldkamer (MK NH)
- Commando plaats incident (CoPI)
- Regionaal operationeel team (ROT)
- Gemeentelijk beleidsteam (GBT)
- Regionaal beleidsteam (RBT)

Op landelijk niveau zijn ter ondersteuning beschikbaar:

- Landelijk operationeel crisiscentrum (LOCC)
- Nationaal Crisiscentrum (NCC)
- Departementaal Coördinatiecentrum (DCC)
- Ministeriele Commissie Crisisbeheersing (MCCb)

Hieronder worden de regionale teams en organisaties beschreven.

Meldkamer Noord-Holland

De meldkamer voor de veiligheidsregio NHN is Meldkamer Noord-Holland, onderdeel van de landelijke meldkamerorganisatie en gehuisvest in Haarlem. De meldkamer heeft als basistaak het ontvangen van hulpaanvragen en meldingen van incidenten en het op basis daarvan inzetten van passende hulpverlening.

Bij grootschalige incidenten of (dreigende) crisis zorgt zij tevens voor de eerste coördinatie van de inzet van hulpverleningsdiensten en het zo spoedig mogelijk alarmeren van onderdelen van de crisisorganisatie (en, indien nodig, een grootschalige alarmering).

In geval van opschaling van de crisisorganisatie draagt zij zorg voor het -op grond van de beschikbare gegevens- beschikbaar stellen van een zo volledig mogelijke beschrijving van het incident aan de onderdelen van de crisisorganisatie en aan andere functionarissen en eenheden (een en ander conform het Besluit Veiligheidsregio's)

Hiermee verzorgt Meldkamer Noord-Holland het proces 'melden & alarmeren' en de uitvoering van het proces 'op- & afschalen' voor Veiligheidsregio Noord-Holland Noord.

Commando plaats incident (CoPI)

Het commando plaats incident (CoPI) is een team dat leiding geeft aan de bestrijding van het incident ter plaatse. Het CoPI heeft de volgende taken:

- Inzetten, coördineren en aansturen van eenheden die bij de bestrijding van het incident zijn betrokken;
- Verzorgen van woordvoering namens het CoPI aan de media ter plaatse;
- Ontwikkeling van relevante scenario's voor de ontwikkeling van het incident op de korte termijn (< 4 uur).

De samenstelling van het CoPI wordt bepaald door de leider CoPI. Het team bestaat in basis uit de volgende functionarissen:

- Leider CoPI
- Officier van dienst bevolkingszorg
- Officier van dienst brandweezorg
- Officier van dienst geneeskundige zorg
- Officier van dienst politiezorg
- Communicatieadviseur CoPI (Voorlichter van Dienst)
- Informatiemanager
- Geo-informatiemedewerker

Andere officieren van dienst of liaisons van andere betrokken partijen kunnen worden toegevoegd.

De leden van het CoPI hebben de uitvoering van hun taken aangevangen binnen 30 minuten na alarmering.

Regionaal Operationeel team (ROT)

Het regionaal operationeel team (ROT) geeft leiding aan de beheersing van het incident (in principe) vanuit het regionaal coördinatiecentrum (RCC) in Alkmaar. Het ROT heeft de volgende taken:

- Aansturen van de totale operationele inzet, met eventueel meerdere CoPI's
- Betrekken van, en afstemmen met alle betrokken partijen
- Bewaken van de continuïteit van de multidisciplinaire operationele inzet
- Uitvoeren van een impactanalyse van het incident of (dreigende) crisis en het ontwikkelen van scenario's voor de ontwikkeling daarvan.
- Adviseren van het gemeentelijk of regionaal beleidsteam

De samenstelling van het regionaal operationeel team (ROT) wordt bepaald door de operationeel leider. Het team bestaat (in eerste aanleg) ten minste uit de volgende functionarissen:

- Operationeel leider
- Algemeen commandant bevolkingszorg
- Communicatieadviseur ROT
- Algemeen commandant brandweezorg
- Algemeen commandant geneeskundige zorg
- Algemeen commandant politiezorg
- Informatiemanager
- Verslaglegger
- Geo-informatiemedewerker
- Regionaal militair operationeel adviseur (RMOA)

Vertegenwoordigers van andere betrokken partijen kunnen worden toegevoegd.

De leidinggevendenden binnen het ROT beginnen met de uitvoering van hun taken binnen 45 minuten na alarmering, met uitzondering van de Informatiemanager, die binnen 30 minuten begint.

Als een fysieke bijeenkomst van het ROT niet mogelijk of wenselijk is, vergadert het ROT (geheel of gedeeltelijk) via telefoon- of videoverbinding.

Secies van het ROT

Het ROT bestaat uit een aantal secties:

- Bevolkingszorg (met het onderdeel 'Taakorganisatie Crisiscommunicatie')
- Brandweezorg
- Geneeskundige zorg
- Informatiemanagement
- Politiezorg

Behalve als compleet ROT, kunnen individuele sectie(s) -afhankelijk van de situatie- operationeel gemaakt worden: flexibel opschalen. De mogelijkheid bestaat om secties in te zetten passend bij de aard en omvang van een incident. Iedere discipline bepaalt zelf voor welke processen de sectie wordt ingericht.

De secties beginnen met de uitvoering van hun taken binnen een uur na alarmering, met uitzondering van de sectie informatiemanagement, die binnen 45 minuten begint.

Gemeentelijk beleidsteam (GBT)

De leden van het gemeentelijk beleidsteam (GBT) hebben als taak de burgemeester te ondersteunen door hem of haar te voorzien van (strategisch) advies. De Officier van Justitie heeft, afhankelijk van de aard van het incident, de rol van bevoegd gezag.

De samenstelling van het GBT wordt bepaald door de burgemeester. Het team bestaat in eerste aanleg tenminste uit de volgende functionarissen:

- Burgemeester
- Officier van Justitie
- Strategisch adviseur bevolking (gemeentesecretaris)
- Directeur van dienst Veiligheidsregio (advies vanuit brandweer- en geneeskundige zorg)
- Strategisch adviseur politiezorg (eenheidsleiding politie)
- Communicatieadviseur BT
- Informatiecoördinator
- Procesondersteuner
- Verslaglegger

Het GBT kan worden uitgebreid met functionarissen van crisispartners of liaisons.

Het GBT begint met de uitvoering van haar taak binnen 1 uur na alarmering.

Regionaal beleidsteam (RBT)

Het regionaal beleidsteam adviseert de voorzitter van de veiligheidsregio.

De samenstelling van het RBT wordt bepaald door de voorzitter van de veiligheidsregio.

Het team bestaat in eerste aanleg ten minste uit de volgende functionarissen:

- Voorzitter veiligheidsregio
- Burgemeesters van de betrokken gemeenten
- Hoofdofficier van Justitie
- Strategisch adviseur bevolkingszorg (gemeentesecretaris)
- Directeur van dienst Veiligheidsregio (voor advies geneeskundige- en brandweezorg)
- Strategisch adviseur politiezorg (eenheidsleiding politie)
- Communicatieadviseur BT
- Verslaglegger
- Informatiecoördinator

Wanneer het waterschap betrokken is, wordt de dijkgraaf van het Hoogheemraadschap Hollands Noorderkwartier (HHNK) uitgenodigd voor het RBT. Daarnaast worden functionarissen uitgenodigd wiens aanwezigheid van belang is.

De burgemeester van een betrokken gemeente kan zich in het RBT laten vertegenwoordigen door de loco-burgemeester met mandaat. Indien fysieke deelname aan het RBT niet mogelijk of wenselijk is, vergadert het RBT (als geheel of gedeeltelijk) via telefoon- of videoverbinding.

De voorzitter van de veiligheidsregio neemt primair strategische besluiten in afstemming en overleg met de betrokken burgemeesters. Na afloop van de ramp of crisis brengt de voorzitter VR schriftelijk verslag uit aan de raden van de betrokken gemeenten over het verloop van de gebeurtenissen en de besluiten die hij heeft genomen

7. Het grip-model

Inleiding

In het voorgaande werd reeds gesproken over het grip-model. In dit hoofdstuk wordt het wordt het nader toegelicht.

Schematisch overzicht

Schematisch ziet de multidisciplinaire crisisorganisatie er als volgt uit:

GRIP	Coördinatie niveau
GRIP 0	Hulpverlening vanuit de dagelijkse routine, waarbij: <ul style="list-style-type: none">• de bestrijding van het incident valt binnen de reguliere werkwijzen van de betrokken operationele diensten;• multidisciplinaire afstemming indien noodzakelijk plaatsvindt in een motorkapoverleg.
GRIP 1	<u>Multidisciplinaire bestrijding</u> van een incident ter plaatse, waarbij: <ul style="list-style-type: none">• een CoPI wordt ingezet;• operationele afstemming en aansturing plaatsvindt onder eenhoofdige aansturing van een leider CoPI.
GRIP 2	<u>Multidisciplinaire beheersing</u> van een incident op afstand, waarbij: <ul style="list-style-type: none">• incident- en effectbestrijding te omvangrijk is voor het CoPI;• tenminste een ROT wordt ingezet en mogelijk één of meer CoPI's;• tactische afstemming en aansturing plaatsvindt onder eenhoofdige aansturing van een operationeel leider;• multidisciplinaire logistieke ondersteuning noodzakelijk is.
GRIP 3	<u>Bestuurlijke aansturing</u> van de crisisorganisatie op gemeentelijk niveau, waarbij: <ul style="list-style-type: none">• één of meer CoPI's, een ROT en een GBT worden ingezet;• strategische afstemming en aansturing plaatsvindt onder eenhoofdige aansturing van een burgemeester.
GRIP 4	<u>Besturing</u> van de crisisorganisatie op regionaal niveau, waarbij: <ul style="list-style-type: none">• het incident of de crisis van meer dan plaatselijke betekenis is;• een RBT en een ROT worden ingezet;• mogelijk één of meer CoPI's worden ingezet;• strategische afstemming en aansturing plaatsvindt onder eenhoofdige aansturing van de voorzitter van de veiligheidsregio;• de voorzitter van de veiligheidsregio het bevoegd gezag bekleedt.
GRIP 5	<u>Besturing</u> van de crisisorganisatie op interregionaal niveau, waarbij: <ul style="list-style-type: none">• behoefte is aan interregionale operationele, tactische en/of bestuurlijke coördinatie;• meerdere regio's betrokken zijn;• in beginsel de bronregio coördinerend is;• de voorzitters van de betrokken regio's hun bevoegdheden behouden.

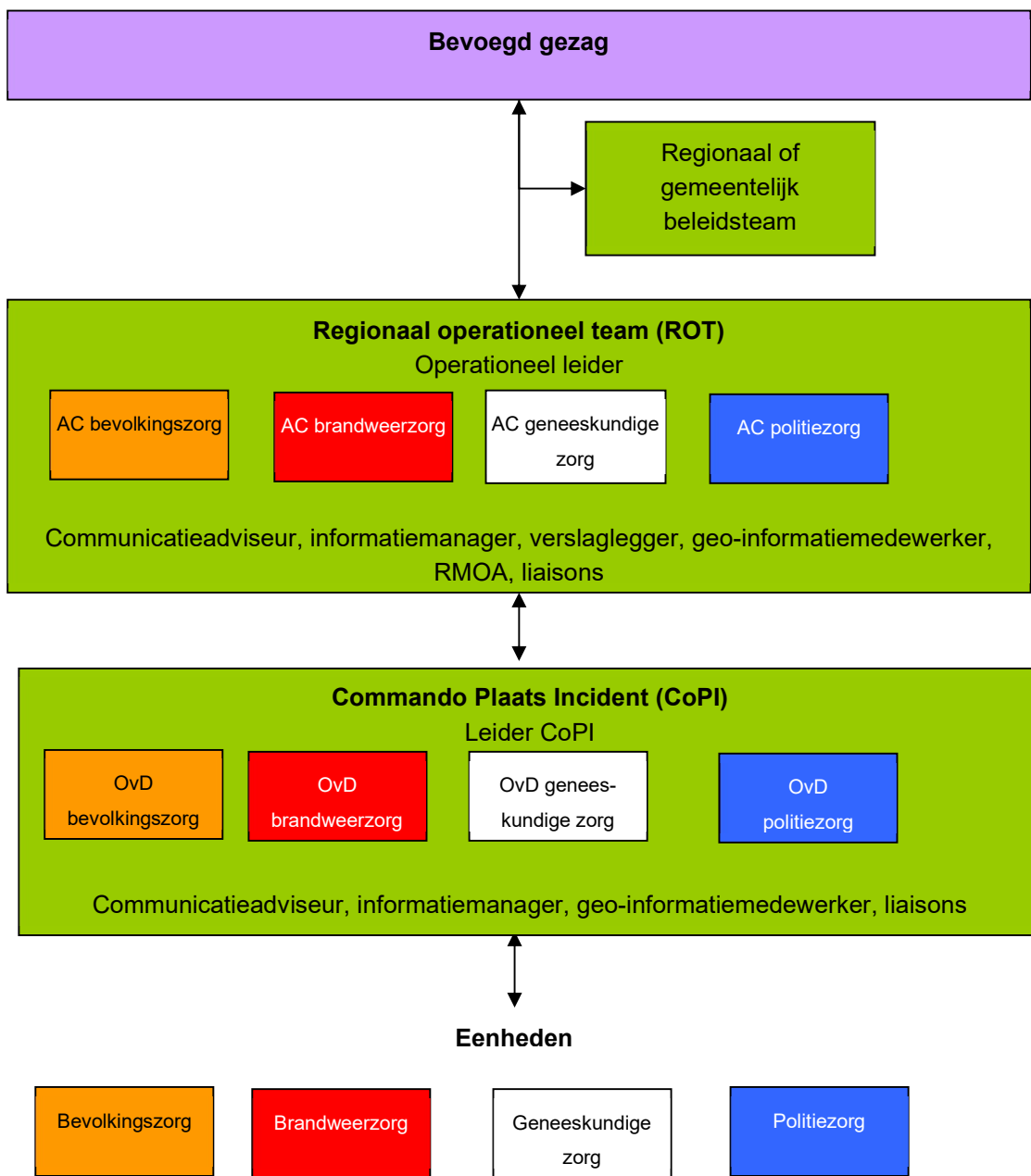

8. Alarmeren en opschalen

Inleiding

Het optreden bij een grootschalig incident of een (dreigende) crisis start bijna altijd met meldingen bij de meldkamer, die naar aanleiding daarvan actie onderneemt. Hoe de processen in de meldkamer verlopen, wordt hieronder beschreven.

Alarmeren

Bij grootschalige incidenten of (dreigende) crisis draagt Meldkamer Noord-Holland voor de eerste coördinatie van de inzet van hulpverleningsdiensten en het zo spoedig mogelijk alarmeren van onderdelen van de crisisorganisatie (en indien nodig een grootschalige alarmering) in overeenstemming met de afspraken die daarover gemaakt zijn met VR NHN.

Opschalen volgens het GRIP-model (acute situatie)

Bevoegdheid:

Het besluit tot multidisciplinair opschalen kan genomen worden door de burgemeester of door functionarissen die:

- handelen op basis van een vooraf beschreven inzetvoorstel (centralist meldkamer NH);
- vanwege hun functie bevoegd zijn (calamiteitencoördinator, officieren van dienst, leider CoPI, operationeel leider, directeur van dienst VR NHN, districtsleiding politie NH);
- behoefte hebben aan eenhoofdige multidisciplinaire coördinatie door een leider CoPI (officieren van dienst).

Overleg

Indien mogelijk vindt voor het besluit tot opschalen overleg plaats met de verantwoordelijke in het naast hogere niveau.

Opschalen naar	Overleg met
GRIP 1	Leider CoPI
GRIP 2	Operationeel leider
GRIP 3	NB Besluit uitsluitend door de burgemeester (na overleg met de OL)
GRIP 4	NB Besluit uitsluitend door Voorzitter veiligheidsregio
GRIP 5	Voorzitters betrokken veiligheidsregio's

Opschalingsscenario's

In sommige gevallen vindt opschaling plaats aan de hand van vastgestelde operationele plannen (ramp- of incidentbestrijdingsplannen) of voorbereide inzetvoorstellen.

Inzet zonder GRIP-opschaling

Naast inzet bij een ramp of crisis kan de crisisorganisatie ook ondersteunen bij (omvangrijke) incidenten die niet leiden tot GRIP-opschaling. Gecoördineerde inzet van diensten of organisaties is (nog) niet nodig, maar de impact is dusdanig dat het incident niet kan worden opgepakt binnen de reguliere processen. Een gemeente of organisatie kan een beroep doen op de crisisorganisatie via de operationeel leider, die vervolgens in afstemming met bestuur bepaalt hoe en op welke wijze de crisisorganisatie kan ondersteunen.

Waarschuwen bevolking

Bij een (dreigende) ramp of noodsituatie worden aanwezigen in de directe omgeving van het incident geïnformeerd over de situatie. Via de meldkamer kan een NL-Alert bericht worden verstuurd dat binnenkomt op alle mobiele telefoons in het geselecteerde uitzendgebied. Hiertoe is door de veiligheidsregio's binnen het werkingsgebied van Meldkamer Noord-Holland een gezamenlijke procedure 'Waarschuwen bevolking' opgesteld. Daarin staat ook beschreven hoe kan worden omgegaan met het sirenenetwerk (WAS-palen en de rampenzender NH Nieuws).

De berichtgeving zal erop gericht zijn zo specifiek mogelijk aan te geven wat er aan de hand is en wat aanwezig op dat moment het beste kunnen doen om zichzelf of anderen in veiligheid te brengen.

Het informeren van de bevolking is een wettelijke verantwoordelijkheid van de burgemeester; in acute situaties hebben de calamiteitencoördinator van de meldkamer, de officieren van dienst, taakcommandant brandweer, leider CoPI en de operationeel leider het mandaat om NL-Alert in te zetten zonder dit eerst te moeten afstemmen.

9. Afschalen en nafase

Inleiding

Na verloop van tijd zal de behoefte ontstaan om de organisatie die in het leven is geroepen om het incident te bestrijden, af te schalen. Afschalen van de crisisorganisatie kan alleen als afspraken zijn gemaakt voor de overdracht naar de herstelfase (nafase). De verantwoordelijke binnen de crisisorganisatie draagt er zorg voor dat de overdracht gedegen en volledig plaats vindt.

Bevoegd tot afschalen binnen het GRIP-model.

De bevoegdheid om af te schalen varieert per GRIP-niveau.

- Bij bestuurlijke afschaling vanuit GRIP 5 wordt in het coördinerend orgaan besloten om het niveau GRIP5 te verlaten;
- Bij bestuurlijke afschaling vanuit GRIP 4 besluit de voorzitter van de veiligheidsregio om af te schalen. Hij laat zich door de operationeel leider adviseren over het nieuw te hanteren GRIP-niveau;
- Bij bestuurlijke afschaling vanuit GRIP 3 besluit de burgemeester om af te schalen. Hij laat zich door de operationeel leider adviseren over het nieuw te hanteren GRIP-niveau;
- Bij operationele afschaling vanuit GRIP 2 besluit de operationeel leider in overleg met de burgemeester om af te schalen. Hij laat zich daarbij adviseren door de leider CoPI en het ROT;
- Bij operationele afschaling vanuit GRIP 1 besluit de leider CoPI om af te schalen. Hij informeert de burgemeester van de betrokken gemeente hierover.

Maatwerk bij afschalen

Afschalen hoeft niet 'van boven naar beneden' te lopen. Het kan zo zijn dat er voor een CoPI geen taak meer is, terwijl het ROT nog volop bezig is. Het opheffen van een crisisteam is alleen mogelijk als het crisisteam daarboven daar mee instemt.

Nafase

De coördinatie van de activiteiten in de acute fase van een calamiteit of crisis vindt plaats door een specifiek daarvoor ingerichte crisisorganisatie. Na verloop van tijd zal de noodzaak voor het instandhouden daarvan afnemen. Het is zeer goed mogelijk dat er nog een (groot) aantal taken zijn die moeten leiden naar een situatie zoals die er voor de crisis was. Deze taken behoeven niet meer door een specifieke crisisorganisatie te worden uitgevoerd, maar overgedragen naar – bijvoorbeeld - een gemeentelijke (project)organisatie.

Deze overgang wordt begeleid binnen het proces bevolkingszorg. Hier wordt ervoor gezorgd dat herstelactiviteiten die benodigd zijn als gevolg van de crisis worden overgedragen. Ingeval van een GRIP1-situatie wordt dat begeleid door de OvD-bevolkingszorg. Als de sectie bevolkingszorg operationeel is, zal deze daarvoor zorg dragen.

De operationeel leidinggevende is er voor verantwoordelijk dat deze overdracht op goede wijze plaats vindt.

Evalueren

Direct na de afschaling zorgt de voorzitter van een multidisciplinair team voor een debriefing van het incident. Hiervan wordt een verslag gemaakt. Binnen Veiligheidsregio NHN worden GRIP-incidenten geëvalueerd volgens een vastgestelde multidisciplinaire evaluatieprocedure. Indien van toepassing worden crisispartners bij de evaluatie betrokken.

10. Informatiemanagement

Inleiding

Een goede uitwisseling van informatie binnen de crisisorganisatie is cruciaal voor een effectieve bestrijding van incidenten. Daarvoor wordt een netwerk van informatieknooppunten ingericht. Voor de informatie-uitwisseling wordt gebruik gemaakt van LCMS, een digitaal platform voor informatie-uitwisseling en communicatie. In het *“Handboek informatievoorziening bij grootschalige incidenten”* wordt beschreven hoe dit informatienetwerk wordt ingericht en hoe dit in de praktijk dient te functioneren.

Netcentrisch werken

De manier van informatie-uitwisseling tussen de partijen die bij een incident of crisis betrokken zijn, is gebaseerd op een gedeeld interactief netwerk. Een concept waarbij besluitvormers, informatieleveranciers en eenheden op hetzelfde moment over dezelfde (feitelijke) informatie kunnen beschikken. Hierdoor wordt snellere en efficiëntere besluitvorming mogelijk en wordt anticiperend handelen bevorderd.

Totaalbeeld

De informatieorganisatie is er op gericht om binnen de hoofdstructuur van de crisisorganisatie bij opschalingsituaties snel te komen tot één beeld van de situatie. Dit totaalbeeld wordt met de verschillende teams gedeeld en dient als basis voor de te nemen besluiten en in te zetten acties.

Netwerk

Het gedeeld beeld (totaalbeeld) komt tot stand in een netwerk waarbinnen informatie-uitwisseling plaats vindt. Elke deelnemende partij in de bestrijding van een incident beschikt over een informatieknooppunt: Dat is een portaal voor de uitwisseling van informatie. Via dat portaal bereikt informatie de betreffende partij of wordt informatie van die partij gedeeld met anderen. Alle knooppunten samen vormen een netwerk waarin gezamenlijk de verantwoordelijkheid wordt gedragen voor een goed functionerende informatie-uitwisseling en een volledig en actueel totaalbeeld.

Elk knooppunt wordt operationeel gemaakt en gehouden door een persoon die zorgt dat de informatiestromen op de juiste manier verlopen: een informatiemanager (in een coördinerend team) of hoofd-informatie (in de secties van het ROT)

Regie op totaalbeeld

De regiefunctie is nodig om te zorgen dat het beeld niet alleen goed leesbaar en begrijpelijk is, maar ook integer en waar mogelijk gevalideerd. De regie over het totaalbeeld wordt (afhankelijk van de GRIP-fase) gevoerd door calamiteitencoördinator van MK NH, de informatiemanager van het CoPI of ROT. In geval van GRIP 5 ligt de regie over de informatievoorziening bij de informatiemanager van de coördinerende regio.

11. Bevolkingszorg

Inleiding

De gemeentelijke activiteiten bij een crisissituatie noemen we 'bevolkingszorg'. Binnen Veiligheidsregio Noord-Holland Noord (VR NHN) is een deel van de bevolkingszorgtaken regionaal georganiseerd. In 2015 is daartoe het Expertteam Bevolkingszorg opgericht. Dit team staat ten dienste van alle gemeenten en bestaat uit experts 24/7 beschikbaar zijn voor sleutelfuncties in de crisisteam CoPI, ROT, sectie Bevolkingszorg en het beleidsteam.

Voor de gemeentelijke taken op het gebied van crisisbeheersing en bevolkingszorg hebben de gemeenten diverse functies ingericht om de benodigde lokale taken uit te voeren en het expertteam met expertise te ondersteunen. Deze functies en taken zijn beschreven in het Handboek lokale bevolkingszorg.

Zoals in hoofdstuk 3 benoemd heeft Crisiscommunicatie een prominente plaats ingenomen in de crisisbeheersing. In de organisatiestructuur maakt het nog deel uit van bevolkingszorg.

Een en ander wordt verder uitgewerkt in het "*Deelplan bevolkingszorg*"

Bevolkingszorg - hoofdtaken

Bevolkingszorg kent drie hoofdtaken:

- Acute zorg
 - Opvangen (en verzorgen) van daklozen, evacués, dieren
 - Verplaatsen van mens en dier
 - Voorzien in primaire levensbehoeften (voedsel, drinkwater, nutsvoorzieningen)
 - Slachtoffers registreren (beperkt)
 - Verwanten informeren
 - Ruimtebeheer en milieuzaken (betreft de gevolgen voor mensen, dieren, gebouwen en groen)

- Herstelzorg
 - Herhuisvesting
 - Preparatie nafase (herstel naar normale situatie)
 - Bijzondere uitvaartzorg (grootschalig opbaren en begraven, maatschappelijke rouwverwerking)
 - (Psychosociale) nazorg
 - Herstel infrastructuur

- Crisiscommunicatie
 - Informatievoorziening (wat is er aan de hand)
 - Schadebeperking (handelingsperspectief geven)
 - Betekenisgeving

Daarnaast zijn er ondersteunende taken, zoals:

- Juridische zaken (o.a. noodbevel/ noodverordening)
- Financiën

Sectie bevolkingszorg

De algemeen commandant bevolkingszorg geeft leiding aan de kolom bevolkingszorg en zorgt voor aansturing van de processen. De sectie bevolkingszorg ondersteunt de algemeen commandant bevolkingszorg bij de uitvoering en aansturing van de processen bevolkingszorg. De sectie bevolkingszorg bestaat in ieder geval uit de volgende functies:

- Algemeen commandant (AC)
- Coördinator Acute Zorg
- Coördinator Herstelzorg
- Hoofd Informatie (HIN)

Het is mogelijk de sectie uit te breiden met medewerkers van gemeenten.

Crisiscommunicatie - taak

Het proces crisiscommunicatie is gericht op het zo snel mogelijk feitelijk (juist) informeren van de bevolking, waar nodig het communiceren van concrete instructie (handelingsperspectief) en het duiden van de ramp of crisis (betekenisgeving). Doelgroepen van het proces zijn: getroffen (gedupeerde), verwanten), pers (offline en online media) en belangstellenden (publiek).

Omgevingsbeeld

Voor het proces crisiscommunicatie is het van belang snel een beeld te krijgen van wat er leeft en speelt ten aanzien van de ramp of crisis, om de impact op de samenleving te kunnen duiden. Op basis van dit omgevingsbeeld –dat deel uitmaakt van het totaalbeeld van de informatieorganisatie en continu wordt gemonitord– worden in de taakorganisatie crisiscommunicatie een omgevingsanalyse, aanpak en advies bepaald.

Taakorganisatie Crisiscommunicatie

Voor de uitvoering van het proces crisiscommunicatie en de bijbehorende taken beschikt de algemeen commandant over een Hoofd Crisiscommunicatie. Dit hoofd stuurt eigenstandig de taakorganisatie crisiscommunicatie aan en stemt daarover zo nodig af met de algemeen commandant.

Het Hoofd Crisiscommunicatie heeft de beschikking over

- Omgevingsanalisten
- Pers- en publieksvoorlichters
- Hoofd Informatie Bevolkingszorg

Deze functies worden opgeroepen naar behoefte en op basis van vrije instroom.

Verder stuurt het Hoofd Crisiscommunicatie vanaf GRIP 2 of bij mono-opscaling de communicatieadviseurs CoPI, ROT en BT aan.

Locatie

De sectie Bevolkingszorg -inclusief de taakorganisatie Communicatie- werkt vanuit het regionaal coördinatiecentrum (RCC) te Alkmaar.

Uitvoering

Op de plaats incident worden de bevolkingszorgtaken uitgevoerd door de officier van dienst (of door anderen onder zijn leiding) en de communicatieadviseur CoPI (voorlichter van dienst). Deze functionarissen worden bij de uitvoering van hun taken ondersteund door de algemeen commandant bevolkingszorg, het hoofd crisiscommunicatie en zijn sectie.

12. Brandweezorg

Inleiding

De inrichting van de crisisorganisatie voor brandweezorg is in handen van Brandweer NHN, deze is gebaseerd op de visie grootschalig brandweeroptreden. De organisatie bestaat uit een sectie brandweezorg met een algemeen commandant aan het hoofd. Inhoudelijk is dit verder uitgewerkt in het *“Deelplan brandweezorg”*

Brandweezorg

De brandweer heeft de volgende hoofdtaken:

- Bron- en emissiebestrijding
- Redding
- Ontsmetting

Daarnaast zijn er twee ondersteunende taken:

- Informatiemanagement
- Ondersteuningsmanagement

Sectie brandweezorg

Binnen de sectie brandweezorg worden alle taakorganisaties aangestuurd door een hoofd. De algemeen commandant brandweezorg bepaalt de omvang en de samenstelling van de sectie. In de regio Noord-Holland Noord worden bij opschaling in ieder geval de volgende functies geactiveerd:

- Algemeen commandant (AC)
- Hoofd bron/emissiebestrijding (HBE)
- Hoofd ondersteuning (HON)
- Hoofd informatie (HIN)

Locatie

De sectie brandweezorg werkt vanuit het regionaal coördinatiecentrum (RCC).

Uitvoering brandweezorg

Basisbrandweezorg omvat de klussen tot en met de inzet van drie tankautospuitten. Daarboven is sprake van grootschalig optreden. De basiseenheid voor grootschalig optreden bestaat uit een basispeloton met vier tankautospuitten onder leiding van een pelotonscommandant. Daarnaast zijn er eenheden die boven deze standaard werken, zoals grootschalige redding en ontsmetting. Dit zijn landelijk georganiseerde specialismen. De taken brandweezorg worden uitgevoerd door operationele eenheden onder leiding van de algemeen commandant brandweezorg. Op de incidentlocatie is de taakcommandant operationeel verantwoordelijk.

Bron- en emissie bestrijding

De hoofdtaak bron- en emissiebestrijding wordt verdeeld in de volgende deeltaken:

- Bronbestrijding:
 - Brandbestrijding
 - Hulpverlening
- Incidentbestrijding gevaarlijke stoffen (IBGS)

Als aanvulling op de basiszorgeenheden biedt het basispeloton brandweer extra slagkracht bij de bestrijding van basisincidenten. Als er voor de bestrijding een specialistische behoefte ontstaat kan het basispeloton worden aangevuld met één of meerdere van de volgende pelotons:

- grootschalige watervoorziening
- natuurbrandbestrijding
- specialistische blussing
- redding en technische hulpverlening
- logistiek en ondersteuning

Redding

De hoofdtaak redding wordt verdeeld in de volgende deeltaken:

- (Specialistische) redding
- Technische hulpverlening
- Urban search and rescue (USAR)

Voor de standaardopdracht redding (grootschalig ongeval) is het basispeloton brandweer geschikt. Indien nodig kan als aanvulling hierop een peloton redding en hulpverlening worden gealarmeerd. Dit peloton ondersteunt het basispeloton bij meer complexe hulpverleningsinzetten zoals treinongevallen, instortingen. Voor specialistische klussen is nationaal het USAR-team geformeerd. Het peloton USAR biedt hulp na aardbevingen, ongevallen in tunnels, instortingen van grote gebouwen, een zeebeving of vloedgolf, orkaan, e.d.

Ontsmetting

De hoofdtaak ontsmetting wordt verdeeld in de volgende deeltaken:

- Ontsmetting mens en dier
- Ontsmetting voertuigen
- Ontsmetting infrastructuur

In aanvulling op het basispeloton beschikt de regio NHN over een peloton incidentbestrijding gevaarlijke stoffen (IBGS). Dit peloton wordt ingezet bij een emissie van gevaarlijke stoffen en de ontsmetting van eigen eenheden en kleine aantallen slachtoffers (maximaal 10). Als de taakstelling de capaciteit van het eigen peloton overstijgt kan vanuit het landelijk specialisme IBGS een grootschalige ontsmettingseenheid worden ingezet

Informatie

De taak informatie omvat het verzamelen, vastleggen en delen van (operationele) informatie. De verkregen informatie dient primair ter ondersteuning van het aansturingproces brandweer en in geval van multidisciplinair optreden het samenstellen van het gemeenschappelijk situatie beeld.

Ondersteuning

De opdracht aan de specialisten logistiek & ondersteuning is het op locatie bieden van logistieke en andere ondersteuning in de vorm van faciliteiten. De behoefte kan per incident verschillen. Middelen die ter beschikking staan zijn onder andere: de haakarmbakken voor verzorging, ademlucht, verlichting.

Ondersteuning crisisorganisatie

Brandweer NHN verzorgt in eerste aanleg de primaire facilitaire zaken voor de betrokken teams en eenheden. Aanvullend daarop regelt iedere discipline zijn eigen ondersteuning en heeft daarvoor (indien nodig) in de sectie een hoofd ondersteuning (HON) opgenomen.

13. Geneeskundige zorg

Inleiding

De inrichting van de crisisorganisatie is in handen van het bureau voor “geneeskundige hulpverleningsorganisatie in de regio” (GHOR). De organisatie tijdens een opschalingssituatie bestaat uit een sectie geneeskundige zorg met een algemeen commandant aan het hoofd. Verder uitwerking van de werkwijze is beschreven in het *“Deelplan geneeskundige zorg”*

Geneeskundige zorg

De geneeskundige zorg tijdens crisissituaties wordt geleverd door verschillende zorginstellingen, zoals de regionale ambulancevoorziening (RAV), de gemeentelijke gezondheidsdienst (GGD), traumacentra, ziekenhuizen en huisartsen. De sectie geneeskundige zorg vormt een schakel tussen die organisaties. Het gaat om de uitvoering van de volgende hoofdtaken:

- Acute gezondheid
- Publieke gezondheid

Daarnaast zijn er twee ondersteunende taken:

- Informatiemanagement
- Ondersteuningsmanagement

Sectie geneeskundige zorg

Binnen de sectie geneeskundige zorg worden alle processen aangestuurd door een hoofd. De algemeen commandant bepaalt de omvang en de samenstelling van de sectie. In Noord-Holland Noord worden bij opschaling, indien nodig, de volgende functies geactiveerd:

- Algemeen commandant (AC)
- Hoofd acute gezondheid
- Hoofd publieke gezondheid
- Hoofd informatie (HIN)
- Hoofd ondersteuning

Locatie

De sectie geneeskundige zorg werkt vanuit het regionaal coördinatiecentrum (RCC).

Uitvoering geneeskundige zorg

De taken geneeskundige zorg worden uitgevoerd door operationele eenheden onder leiding van de algemeen commandant geneeskundige zorg. Ze worden ter plaatse aangestuurd door de officier van dienst en daarbuiten door de crisiscoördinatoren van de desbetreffende zorginstellingen. De betrokken crisiscoördinatoren worden hierbij ondersteund door de sectie geneeskundige zorg en de crisisorganisatie van de zorginstelling zelf.

Acute gezondheid

De hoofdtaak spoedeisende medische hulpverlening heeft tot doel het gecoördineerd en adequaat organiseren van geneeskundige hulp voor gewonden als gevolg van rampen en zware ongevallen. Uitgangspunt hierbij is dat de geneeskundige hulp een keten van samenhangende handelingen vormt vanaf het opsporen/redden van gewonden, eerste hulp en transport tot het moment dat verdere behandeling (in een ziekenhuis) niet meer nodig is.

Deze hoofdtaak bestaat uit de coördinatie van, en regie op volgende deeltaken:

- Triage
- Behandelen
- Vervoeren

Publieke gezondheid

De publieke gezondheidszorg heeft tot doel het voorkomen en/of beperken van gezondheidseffecten als gevolg van rampen en crises

De publieke gezondheidszorg kent de volgende deeltaken:

- Psychosociale hulpverlening (PSH)
- Gezondheidsonderzoek
- Medische milieukunde
- Infectieziektebestrijding

Informatie

De taak informatie omvat het verzamelen, vastleggen en delen van (operationele) informatie. De verkregen informatie dient primair ter ondersteuning van het aansturingproces geneeskundige zorg en in geval van multidisciplinair optreden het samenstellen van het gemeenschappelijk situatie beeld.

Ondersteuning

De taak ondersteuning omvat het leveren van logistieke ondersteuning (materiaal en middelen) en het organiseren van aflossing van personeel

14. Politiezorg

Inleiding

De inrichting van de crisisorganisatie voor politiezorg is in handen van de eenheidsleiding politie Noord-Holland. De hoofdlijnen van de taken, bevoegdheden en verantwoordelijkheden van deze sectie worden in dit hoofdstuk beschreven. In het *“Deelplan politiezorg”* is dit nader uitgewerkt.

Sectie politiezorg van het ROT en de het SGBO

In het ROT is de politiezorg vertegenwoordigd door de algemeen commandant politiezorg. De AC-Politeezorg wordt ondersteund door de piketfunctionaris CCB van de eenheid NH. De sectie maakt gebruik van de staande politieorganisatie. In overleg met de eenheidsleiding kan de Staf grootschalig- of bijzonder optreden (SGBO) operationeel worden en de taak van sectie (deels) overnemen. Wanneer het ROT operationeel is in het geval door de politie een SGBO is ingezet, wordt de sectie van het ROT ingezet om verbinding te houden met het SGBO.

De staf grootschalig- of bijzonder optreden (elders gehuisvest)

De Algemeen Commandant bepaalt de omvang en de samenstelling van de staf SGBO.

De kernstaf bestaat uit de AC SGBO en hoofden van de taakorganisaties:

- Ordehandhaving
- Mobiliteit
- Opsporing
- Informatie
- Ondersteuning

De staf kan naar behoefte worden uitgebreid met hoofden voor de volgende taakorganisaties:

- Bewaken en Beveiligen
- Handhaven Netwerken
- Opsporingsexpertise
- Interventie
- Communicatie
- Bestuur ondersteuning

Uitvoering politiezorg

De taken in het kader van politiezorg worden, onder verantwoordelijkheid van de Algemeen Commandant, door operationele eenheden uitgevoerd. Ze worden ter plaatse aangestuurd door een operationeel leidinggevende of direct door hoofden van de taakorganisaties.

Ordehandhaving

De taakorganisatie Ordehandhaving is verantwoordelijk voor het plannen, uitvoeren, monitoren en bijstellen van activiteiten die zijn gericht op het voorkomen van ordeverstoringen, het handhaven van de openbare orde en het herstellen ervan, als deze er niet (meer) is.

De deeltaken worden voornamelijk uitgevoerd door medewerkers basispolitiezorg en leden van de mobiele eenheid

Mobiliteit

De taakorganisatie Mobiliteit is verantwoordelijk voor:

- Een goede (ongestoord en veilig) doorstroming van het verkeer in samenwerking met weg-, water- en spoorbeheerders, zoals het begeleiden/gidsen van bijzondere transporten over weg, water en rail. Onder verkeer worden hier ook begrepen: goederen- en mensenstromen;

- Het toezicht op de naleving van gedragsvoorschriften c.q. administratiefrechtelijke/bestuursrechtelijke verkeershandhaving;
- De strafrechtelijke handhaving c.q. opsporing: de daadwerkelijke voorkoming, opsporing, en beëindiging van strafbare feiten op het terrein van mobiliteit (waaronder begrepen ongevalsonderzoek), alsmede de uitvoering van beslissingen van de rechter.

Bewaken en beveiligen

De taakorganisatie Bewaken en Beveiligen is verantwoordelijk voor:

- Bewaken en beveiligen van personen in het lokale domein;
- Afstemmen met de Dienst Koninklijke en Diplomatieke Beveiliging (DKDB) inzake het bewaken en beveiligen van personen in het rijkso domein;
- Bewaken en beveiligen van objecten en diensten;
- CBRN-Explosievenveiligheid.

Handhaven Netwerken

De taakorganisatie Handhaven Netwerken is verantwoordelijk voor plannen, uitvoeren, monitoren en bijstellen van het betrekken van publieke- en private netwerken en om deze te ondersteunen en/of te versterken;

- De taken zijn gericht op het voorkomen c.q. beheersen van een (dreigende) verstoring van de rechtsorde en openbare veiligheid;
- Het taakgebied handhaven netwerken is gericht op in verbinding in- en externe partijen (veelal publieke en private partijen aangeduid) bijdragen aan maatschappelijke rust;
- Bij onrust richt handhaven netwerken zich op herstel van de rust door participatie met relevante partijen. Participatie is gericht op de-escalatie en het faciliteren van legitieme doelen met legitieme middelen.

Opsporing

De taakorganisatie Opsporing is verantwoordelijk voor het plannen, uitvoeren, monitoren en bijstellen van activiteiten die gericht zijn op de producten en diensten op het gebied van tactische, technische en forensische opsporing.

Opsporingsexpertise

De taakorganisatie Opsporingsexpertise is verantwoordelijk voor het plannen, uitvoeren, monitoren en bijstellen van specialistische opsporing en ondersteuning.

Interventie

De taakorganisatie Interventie is verantwoordelijk voor het plannen, uitvoeren, monitoren en bijstellen van activiteiten die gericht zijn op het interventieproces (het interventieproces conform de regeling DSI is uitgezonderd).

Informatie

Onder de taak van de taakorganisatie Informatie wordt verstaan: 'Het tijdig en in de juiste kwaliteit en kwantiteit verwerven, verwerken, veredelen en verstrekken van informatieproducten'.

De taak informatie omvat het verzamelen, vastleggen en delen van (operationele) informatie. De verkregen informatie dient primair ter ondersteuning van het aansturingproces politie en in geval van multidisciplinair optreden het samenstellen van het gemeenschappelijk situatie beeld.

Ondersteuning

Onder de taakorganisatie Ondersteuning wordt verstaan: 'Het tijdig en in de juiste kwaliteit en kwantiteit ter beschikking stellen van facilitaire en personele voorzieningen'.

15. Crisispartners / netwerk

Inleiding

Ten behoeve van een slagvaardige crisisorganisatie onderhoudt Veiligheidsregio NHN relaties met relevante instellingen en organisatie op die een relatie hebben met risicovolle situaties. Dit zijn: buurregio's, Defensie, organisaties die voorzien in de vitale infrastructuur, en anderen.

Aansluiten op crisisorganisaties

Veiligheidsregio NHN maakt met de relevante crisispartners de regio samenwerkingsafspraken en legt die vast in convenanten, rampbestrijdingsplannen en overige plannen afspraken. Hierin wordt benoemd hoe de partner aansluiting vindt bij, of onderdeel uitmaakt de crisisorganisatie in geval van een incident of crisis. In het bijzonder wordt hierin aandacht gegeven aan de verbinding binnen de processen leiding & coördinatie, informatiemanagement en crisiscommunicatie.

Politie

Veiligheidsregio NHN en politie werken al vele jaren samen op het gebied van crisisbeheersing. De samenwerking is vastgelegd in een bestuurlijk convenant en ook op directieniveau zijn samenwerkingsafspraken gemaakt.

Defensie

Defensie wordt in de crisisbeheersing betrokken bij alle grootschalige incidenten en (dreigende) crises. Eén van de hoofdtaken van Defensie is het ondersteunen van de civiele partijen bij de incidentbestrijding en crisisbeheersing. Hiervoor is het convenant intensivering civiel-militaire samenwerking afgesloten. De Regionale militaire ondersteuningsadviseur (RMOA) is toegevoegd aan het ROT. Hij maakt deel uit van het team risico- en crisisbeheersing van Veiligheidsregio NHN.

Sector vitale infrastructuur

De veiligheidsregio heeft in het kader van risico- en crisisbeheersing op regionale schaal een regisserende rol ten aanzien van de borging van de continuïteit van de vitale voorzieningen. De veiligheidsregio onderhoudt daartoe contacten met betrokken partijen, bijvoorbeeld in het 'netwerk vitaal' van de vier veiligheidsregio's in het noordwesten van Nederland.

Dit zijn onder andere:

- Drinkwaterbedrijf PWN
- Netbeheerders voor gas en elektriciteit (Liander, TenneT, Gasunie)
- Rijkswaterstaat
- Hoogheemraadschap Hollands Noorderkwartier
- ProRail

Incidenten op het water

Omgeven door water is hulpverlening bij incidenten op het water een belangrijk aandachtspunt voor Veiligheidsregio NHN. Zij maakt daarom deel uit van de netwerkorganisaties:

- Coördinatieregeling Waddenzee (CRW)
- Samenwerkingsregeling Incidentbestrijding IJsselmeergebied (SAMIJ)

Ook worden samenwerkingsverbanden onderhouden met o.a. Reddingsbrigades, Kustwachtcentrum, KNRZM en Rijkswaterstaat.